

# ส่วนที่ 1

## บทนำ

### 1. ความเป็นมา

จากพระราชบัญญัติระเบียบบริหารราชการกระทรวงศึกษาธิการ พ.ศ.2546 ได้หลอมรวมหน่วยงานทางการศึกษา คือ ทบวงมหาวิทยาลัย สำนักงานคณะกรรมการการศึกษาแห่งชาติ และกระทรวงศึกษาธิการ เป็นหน่วยงานเดียวกันคือ กระทรวงศึกษาธิการ โดยกำหนดโครงสร้างใหญ่ เป็นระดับกระทรวงและระดับเขตพื้นที่การศึกษาขึ้น ระดับพื้นที่ได้หลอมรวม สำนักงานศึกษาธิการจังหวัด สำนักงานสามัญศึกษาจังหวัด และสำนักงานการประถมศึกษาจังหวัด สำนักงานศึกษาธิการอำเภอ สำนักงานการประถมศึกษาอำเภอ เข้าเป็นหน่วยงานเดียวกัน จัดตั้งเป็นสำนักงานเขตพื้นที่การศึกษาศุราษฎร์ธานี เขต 2 ต่อมาตามประกาศราชกิจจานุเบกษา เล่มที่ 127 ตอนพิเศษ 109ง ลงวันที่ 14 กันยายน 2553 ได้มีการแบ่งส่วนราชการภายในสำนักงานเขตพื้นที่การศึกษาขึ้นใหม่และเปลี่ยนชื่อเป็น “สำนักงานเขตพื้นที่การศึกษาประถมศึกษาสุราษฎร์ธานี เขต 2” มีหน้าที่รับผิดชอบบริหารจัดการศึกษาขั้นพื้นฐานแก่ประชากรวัยเรียนในเขตพื้นที่ ครอบคลุมพื้นที่ 8 อำเภอ คือ อำเภอคีรีรัฐนิคม อำเภอไชยา อำเภอท่าฉาง อำเภอท่าชนะ อำเภอบ้านตาขุน อำเภอพนม อำเภอพุนพิน และอำเภอวิภาวดี มีโรงเรียนในสังกัด จำนวน 196 โรงเรียน ปัจจุบันตั้งอยู่ เลขที่ 109/1 ถนนธราธิบดี ตำบลท่าข้าม อำเภอพุนพิน จังหวัดสุราษฎร์ธานี

ประชากรส่วนใหญ่ นับถือศาสนาพุทธ มีแหล่งศึกษาศรรมะที่สำคัญเป็นที่รู้จักระดับโลก คือ สวนโมกขพลารามหรือวัดธารน้ำไหล นอกจากนี้ยังพบหลักฐานทางโบราณคดีสมัยทวารวดี โดยมีแหล่งโบราณสถานเป็นที่เคารพนับถือของพุทธศาสนิกชน คือ พระบรมธาตุไชยาซึ่งเป็นปูชนียสถานที่สำคัญที่ประชาชนเคารพสักการะมาตั้งแต่สมัยศรีวิชัย มีขนบธรรมเนียมประเพณีที่สืบทอดมายาวนาน คือ ประเพณีชักพระทอดผ้าป่า พร้อมกันนี้ยังมีสินค้าหนึ่งตำบลหนึ่งผลิตภัณฑ์ (OTOP) ที่มีชื่อเสียง เช่น ไข่เค็มไชยา ผ้าทอพุมเรียง เป็นต้น ซึ่งเป็นภูมิปัญญาท้องถิ่นที่ใช้เป็นแหล่งเรียนรู้ของนักเรียนในท้องถิ่นนั้น ๆ

ประชากรส่วนใหญ่ประกอบอาชีพด้านเกษตรกรรม ทั้งนี้เพราะสภาพพื้นดิน แหล่งน้ำและภูมิอากาศเหมาะสมกับการปลูกพืชแทบทุกชนิด โดยเฉพาะไม้ผลและไม้ยืนต้น พืชเศรษฐกิจที่สำคัญ ได้แก่ ยางพารา ปาล์มน้ำมัน มะพร้าว นอกจากนี้ยังมีไม้ผลและไม้ยืนต้นชนิดอื่น ๆ เช่น ลองกอง ลางสาด ทุเรียน มังคุด สะตอ เป็นต้น

การประมง มีทั้งการประมงน้ำเค็ม น้ำกร่อยและน้ำจืด รวมทั้งการเพาะเลี้ยงสัตว์น้ำชายฝั่ง ซึ่งทำรายได้ให้กับจังหวัดปีละหลายล้านบาท การเพาะเลี้ยงสัตว์น้ำชายฝั่ง ได้แก่ การเลี้ยงกุ้งทะเล หอยแครง และปลากะพง

การประกอบอุตสาหกรรม ส่วนใหญ่เป็นอุตสาหกรรมต่อเนื่องจากการเกษตร เช่น อุตสาหกรรมอาหาร อุตสาหกรรมยาง อุตสาหกรรมไม้และผลิตภัณฑ์จากไม้

การบริหารจัดการศึกษา สำนักงานเขตพื้นที่การศึกษาประถมศึกษาสุราษฎร์ธานี เขต 2 มีความมุ่งมั่นที่จะเป็นองค์กรที่เป็นผู้นำการเปลี่ยนแปลง มีความพร้อม และสามารถเป็นผู้นำในการปฏิรูปการศึกษา เพื่อให้การจัดการศึกษามีคุณภาพและประสิทธิภาพ จึงจำเป็นต้องจัดทำสารสนเทศแสดงบริบทสำนักงานเขตพื้นที่การศึกษาประถมศึกษาสุราษฎร์ธานี เขต 2

## 2. ภารกิจสำนักงานเขตพื้นที่การศึกษา

สำนักงานเขตพื้นที่การศึกษาประถมศึกษาสุราษฎร์ธานี เขต 2 เป็นหน่วยงานที่อยู่ภายใต้การกำกับดูแลของสำนักงานคณะกรรมการการศึกษาขั้นพื้นฐาน กระทรวงศึกษาธิการ มีหน้าที่ดำเนินการให้เป็นไปตามอำนาจหน้าที่ของคณะกรรมการการศึกษาขั้นพื้นฐาน ตามพระราชบัญญัติระเบียบบริหารราชการกระทรวงศึกษาธิการ พ.ศ. 2546 ซึ่งแก้ไขเพิ่มเติม และประกาศกระทรวงศึกษาธิการ เรื่อง การแบ่งส่วนราชการภายในสำนักงานเขตพื้นที่การศึกษาประถมศึกษา พ.ศ. 2553 มีอำนาจหน้าที่ ในการจัดทำนโยบาย แผนพัฒนา และมาตรฐานการศึกษาของเขตพื้นที่การศึกษา ให้สอดคล้องกับนโยบายมาตรฐานการศึกษา แผนการศึกษา แผนพัฒนาการศึกษาขั้นพื้นฐาน และความต้องการของท้องถิ่น วิเคราะห์การจัดตั้งงบประมาณเงินอุดหนุนทั่วไปของสถานศึกษาและหน่วยงานในเขตพื้นที่การศึกษา และแจ้งจัดสรรงบประมาณที่ได้รับให้หน่วยงานข้างต้นรับทราบ รวมทั้งกำกับตรวจสอบติดตาม การใช้จ่ายงบประมาณของหน่วยงานดังกล่าว

ประสาน ส่งเสริม สนับสนุนและพัฒนาหลักสูตรร่วมกับสถานศึกษาในเขตพื้นที่การศึกษา กำกับดูแล ติดตาม และประเมินผลสถานศึกษาขั้นพื้นฐาน และในเขตพื้นที่การศึกษา ศึกษา วิเคราะห์ วิจัย และรวบรวมข้อมูลสารสนเทศด้านการศึกษาในเขตพื้นที่การศึกษา ประสานการระดมทรัพยากรด้านต่างๆ รวมทั้งทรัพยากรบุคคล เพื่อส่งเสริม สนับสนุนการจัดและพัฒนาการศึกษาในเขตพื้นที่การศึกษา จัดระบบประกันคุณภาพการศึกษา และประเมินผลสถานศึกษาในเขตพื้นที่การศึกษา ประสาน ส่งเสริม สนับสนุน การจัดการศึกษาของสถานศึกษาเอกชน องค์กรปกครองส่วนท้องถิ่น รวมทั้งบุคคล องค์กรชุมชน องค์กรวิชาชีพ สถาบันศาสนา สถานประกอบการ และสถาบันอื่นที่จัดการศึกษารูปแบบที่หลากหลายในเขตพื้นที่การศึกษา ดำเนินการและประสาน ส่งเสริม สนับสนุนการวิจัย และพัฒนาการศึกษาในเขตพื้นที่การศึกษา ประสาน ส่งเสริม การดำเนินงานของคณะกรรมการ และคณะทำงานด้านการศึกษาประสานการปฏิบัติราชการทั่วไบบงองค์กรหรือหน่วยงานต่างๆ ทั้งภาครัฐ เอกชนและ องค์กรปกครองส่วนท้องถิ่นในฐานะสำนักงานผู้แทนกระทรวงศึกษาธิการในเขตพื้นที่การศึกษา ปฏิบัติหน้าที่อื่นเกี่ยวกับกิจการภายในเขตพื้นที่การศึกษา ที่มีได้ระบุให้เป็นหน้าที่ของ หน่วยงานใดโดยเฉพาะ หรือปฏิบัติงานอื่นที่ได้รับมอบหมาย

3. โครงสร้างสำนักงานเขตพื้นที่การศึกษาประถมศึกษาสุราษฎร์ธานี เขต 2

โครงสร้างการบริหารจัดการศึกษา  
สำนักงานเขตพื้นที่การศึกษาประถมศึกษาสุราษฎร์ธานี เขต 2

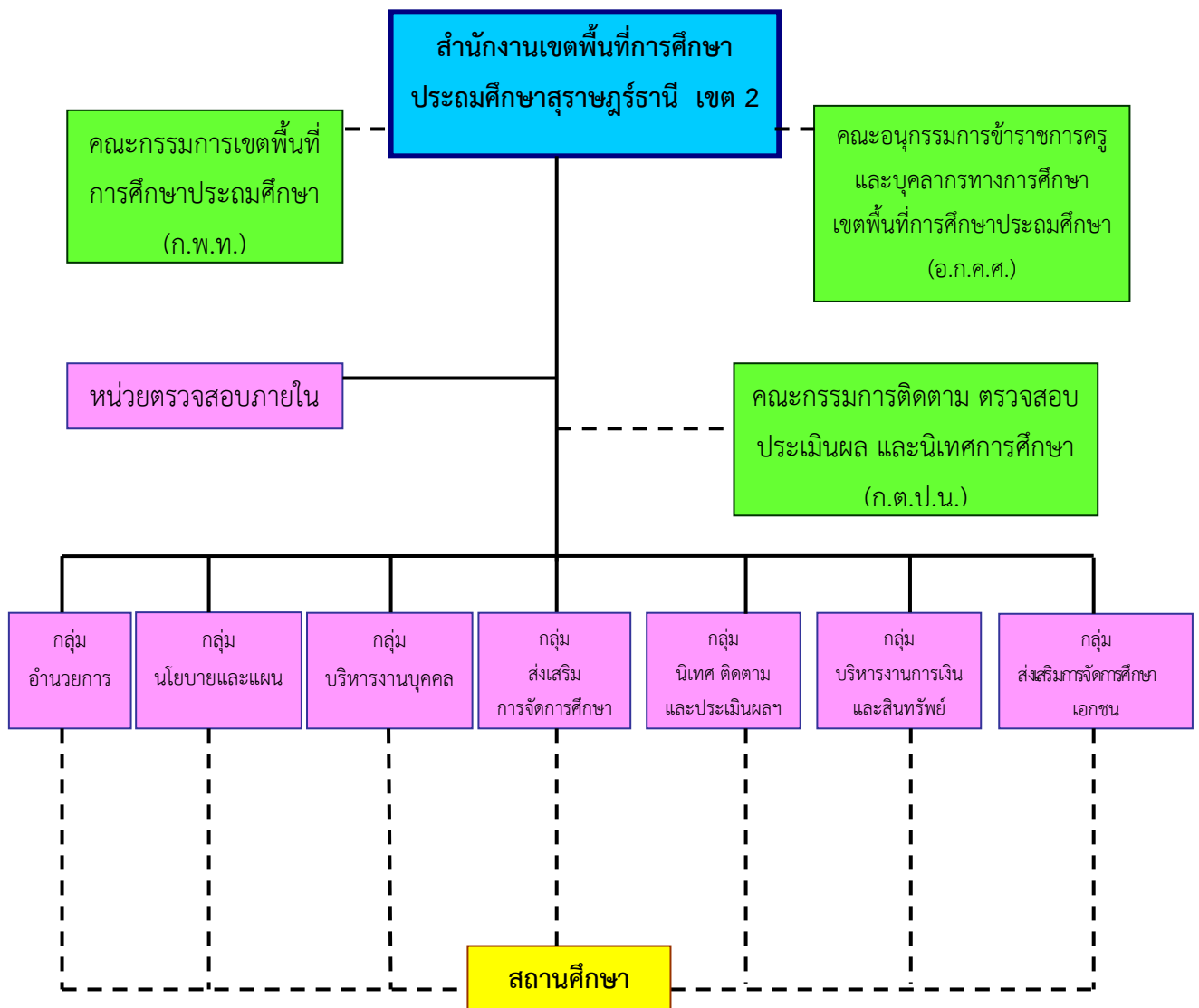

#### 4. สภาพทั่วไปของเขตพื้นที่การศึกษาประถมศึกษาสุราษฎร์ธานี เขต 2

##### ที่ตั้ง และอาณาเขต

สำนักงานเขตพื้นที่การศึกษาประถมศึกษาสุราษฎร์ธานี เขต 2 ตั้งอยู่เลขที่ 109/1 ถนนธราธิบดี ตำบลท่าข้าม อำเภอพุนพิน จังหวัดสุราษฎร์ธานี ระยะทางห่างจากจังหวัดสุราษฎร์ธานี ประมาณ 12 กิโลเมตร ตามเส้นทางหมายเลข 4008 (สุราษฎร์ธานี – พุนพิน) รับผิดชอบการ จัดการศึกษาระดับการศึกษาขั้นพื้นฐานในเขตท้องที่ 8 อำเภอ ได้แก่ อำเภอคีรีรัฐนิคม อำเภอไชยา อำเภота่าฉวาง อำเภอท่าชนะ อำเภอบ้านตาขุน อำเภอพนม อำเภอพุนพิน และอำเภอวิภาวดี

**ที่ตั้งทางภูมิศาสตร์** เขตพื้นที่การศึกษาประถมศึกษาสุราษฎร์ธานี เขต 2 ตั้งอยู่ระหว่างเส้นละติจูดที่ 9 องศา 6 ลิปดา 30.25 **ฟิลิปดา** เหนือ เส้นลองจิจูดที่ 99 องศา 14 ลิปดา 1.38 **ฟิลิปดา** มีพื้นที่ทั้งสิ้น 7,943.43 ตารางกิโลเมตร

##### อาณาเขตติดต่อ

ทิศเหนือ ติดต่อกับ อำเภอละแม จังหวัดชุมพร

ทิศตะวันออก ติดต่อกับ อำเภอเมือง จังหวัดสุราษฎร์ธานี

ทิศตะวันตก ติดต่อกับ อำเภอกะปง จังหวัดพังงา

ทิศใต้ ติดต่อกับ อำเภอบ้านนาเดิม จังหวัดสุราษฎร์ธานี

##### เส้นทางคมนาคม

มีเส้นทางคมนาคมที่สำคัญ 3 เส้นทาง ดังนี้ ทางรถยนต์ผ่านทางหลวงแผ่นดินหมายเลข 4 อยู่ห่างจากกรุงเทพมหานคร ประมาณ 641 กิโลเมตร ทางรถไฟ และทางเครื่องบิน

**สภาพปัจจุบันทางการเมืองการปกครอง**

ตารางที่ 1 แสดงข้อมูลด้านการจัดการปกครอง จำแนกรายอำเภอ

ที่	อำเภอ	พื้นที่	ระยะทางห่างจากจังหวัด	ประชากร			ตำบล	หมู่บ้าน
				ชาย	หญิง	รวม		
1	คีรีรัฐนิคม	1347.37	55	6169	5752	11921	8	84
2	ไชยา	1004.63	68	6566	6301	12867	9	54
3	ท่าฉาง	1160.43	37	4236	3972	8208	6	44
4	ท่าชนะ	683.09	78	7241	6784	14025	6	75
5	บ้านตาขุน	1300	71	2126	1962	4088	4	30
6	พนม	703.22	80	5557	5239	10796	6	55
7	พุนพิน	1201.16	12	11888	11259	23147	16	99
8	วิภาวดี	543.53	70	2214	2011	4225	2	30
รวม				45997	43280	89277	57	471

ที่มา : กรมการปกครอง ธันวาคม 2554

**ข้อมูลจำนวนโรงเรียน**

ตารางที่ 2 แสดงข้อมูลจำนวนโรงเรียน นักเรียน และครูจำแนกเป็นรายอำเภอ

ที่	อำเภอ	โรงเรียน	นักเรียน	ครู
1	คีรีรัฐนิคม	29	4449	270
2	ไชยา	30	4500	265
3	ท่าฉาง	19	2211	136
4	ท่าชนะ	32	5462	339
5	บ้านตาขุน	11	1591	96
6	พนม	22	4556	265
7	พุนพิน	45	6252	427
8	วิภาวดี	8	1468	84
รวม		196	30489	1882

สำนักงานเขตพื้นที่การศึกษาได้แบ่งกลุ่มสถานศึกษาออกเป็น 3 เขตปฏิบัติการ และแบ่งเครือข่ายสถานศึกษาขั้นพื้นฐานจำนวน 19 เครือข่ายจำแนกรายละเอียดดังนี้

ตารางที่ 3 แสดงข้อมูลจำนวนโรงเรียน จำแนกตามระดับชั้นที่จัดการศึกษา

ที่	เครือข่าย	เขตปฏิบัติการ	โรงเรียนขนาดเล็ก		โรงเรียนขนาดกลาง		โรงเรียนขยายโอกาส	
			จำนวนร.ร.	จำนวนร.	จำนวนร.ร.	จำนวนร.	จำนวนร.ร.	จำนวนร.
1	ท่าฉาง1	1	10	515	1	306	1	124
2	ท่าฉาง2	1	3	144	2	467	2	655
3	พุนพิน1	1	7	439	2	361	2	451
4	พุนพิน2	1	8	449	2	307	5	1,282
5	พุนพิน3	1	5	215	3	945	1	423
6	พุนพิน4	1	6	408	2	318	2	654
รวม			39	2,170	12	2,704	13	3,589
1	ไชยา1	2	6	341	-	-	4	1,280
2	ไชยา2	2	8	503	1	228	2	666
3	ไชยา3	2	4	230	4	917	1	300
4	ท่าชนะ1	2	3	222	4	708	2	388
5	ท่าชนะ2	2	7	368	2	391	3	1,134
6	ท่าชนะ3	2	4	222	2	386	5	1,643
รวม			32	1,886	13	2,630	17	5,411
1	คีรีรัฐนิคม1	3	6	409	4	994	2	418
2	คีรีรัฐนิคม2	3	6	440	1	177	1	214
3	คีรีรัฐนิคม3	3	2	158	4	942	3	697
4	บ้านตาขุน	3	7	384	4	1,103	1	104
5	พนม1	3	3	296	2	360	5	1,640
6	พนม2	3	3	206	7	1,536	2	518

ที่	เครือข่าย	เขตปฏิบัติการ	โรงเรียนขนาดเล็ก		โรงเรียนขนาดกลาง		โรงเรียนขยายโอกาส	
			จำนวนร.ร.	จำนวนร.	จำนวนร.ร.	จำนวนร.	จำนวนร.ร.	จำนวนร.
7	วิภาวดีสัมพันธ์	3	4	267	3	700	1	501
รวม			31	2,160	25	5,812	15	4,092
รวมทั้งสิ้น			102	6,216	50	11,146	45	13,092

### ข้อมูลนักเรียน ครู และบุคลากรทางการศึกษา

ตารางที่ 4 แสดงข้อมูลจำนวนนักเรียน จำแนกตามระดับชั้นเรียน (10 มิถุนายน 2555)

ระดับชั้น	จำนวนนักเรียน		รวม	จำนวน ห้องเรียน
	ชาย	หญิง		
อนุบาล 1	1752	1489	3241	196
อนุบาล 2	1443	1319	2762	192
รวม	3195	2808	6003	388
ประถมศึกษาปีที่ 1	1844	1694	3538	219
ประถมศึกษาปีที่ 2	1779	1655	3434	217
ประถมศึกษาปีที่ 3	1725	1589	3314	216
ประถมศึกษาปีที่ 4	1750	1650	3400	215
ประถมศึกษาปีที่ 5	1808	1665	3473	216
ประถมศึกษาปีที่ 6	1842	1661	3503	219
รวม	10748	9914	20662	1302
มัธยมศึกษาปีที่ 1	807	571	1378	56
มัธยมศึกษาปีที่ 2	665	576	1241	55
มัธยมศึกษาปีที่ 3	514	486	1000	51
รวม	1986	1633	3619	162

ระดับชั้น	จำนวนนักเรียน		รวม	จำนวนห้องเรียน
	ชาย	หญิง		
มัธยมศึกษาปีที่ 4	34	54	88	5
มัธยมศึกษาปีที่ 5	38	37	75	4
มัธยมศึกษาปีที่ 6	21	21	42	3
รวม	93	112	205	12
รวมทั้งสิ้น	16022	14467	30489	1864

ที่มา : กลุ่มงานข้อมูลสารสนเทศ

ตารางที่ 5 แสดงข้อมูลจำนวนบุคลากรทางการศึกษา จำแนกตามประเภท

ประเภท	จำนวน
ผู้บริหารการศึกษา	13
บุคลากรทางการศึกษาอื่น 38 ค (2)	42
ศึกษานิเทศก์	15
ลูกจ้างประจำ/พนักงานบริการ/ลูกจ้างชั่วคราว	5
รวมทั้งสิ้น	75

ที่มา : กลุ่มบริหารงานบุคคล



ตารางที่ 6 แสดงข้อมูลครูและบุคลากรทางการศึกษาในสถานศึกษา จำแนกตามประเภท

ประเภท	จำนวน
ผู้บริหารสถานศึกษา	208
ครูผู้สอน	1664
ลูกจ้างประจำ	106
พนักงานราชการ	61
ครูจ้างรายเดือน	88
ลูกจ้างชั่วคราว	90
<b>รวม</b>	<b>2217</b>

ที่มา : กลุ่มบริหารงานบุคคล (10 มิถุนายน 2555)